

JOSÉ MARÍA CORUJO PRESIDENTE DE AEMPE

► «Yo ahora no debo de mirar al compañero que se dedica a lo mismo que yo como competidor, sino como aliado», advierte el dirigente de la Asociación de la Pequeña y Mediana Empresa de Pontevedra

«Sería una mala noticia si cualquier día nos encontramos la esquila de Celulosas»

TEXTO: MANUEL JABOIS
FOTO: GUILLE LÓPEZ

LA ASOCIACIÓN y Mediana Empresa (Aempe) no desespera y confía en salir, más pronto que tarde, del atolladero de la crisis. Su presidente, José María Corujo, habla sin tapujos en esta entrevista del comercio, las circunstancias económicas, el adelanto electoral y Ence. Para él, la clave en la actualidad es resistir y esperar a que las aguas se calmen. «Podríamos decir que nos estamos autovacunando, y aunque es doloroso hay que aguantar para poder sobrelevar el futuro», dice en un momento de la conversación.

Se posicionan ustedes en contra de la liberalización de horarios en el comercio.

Es que nosotros en el momento en que se anuncia esta posibilidad, después de un Consejo de Ministros, ya remitimos una nota a la ministra de Ana Pastor. Y le manifestábamos nuestra oposición rotunda. Por una razón fundamental: el problema que hay en el consumo no es el tiempo para entrar en el comercio, sino que el comprador directamente no entra. Esa liberalización sólo va a ayudar a las grandes áreas, y nosotros defendemos nuestro comercio, el de toda la vida. El que ha estado siempre en las ciudades y las ha mantenido.

Según UGT se abocaría al cierre a numerosos establecimientos de Pontevedra y se producirían despidos masivos. Parece un poco apocalíptico, pero evidentemente un problema va a ser.

-En estos tiempos ser pesimista es fastidiado. Si es así, mejor que te apartes. Y yo quiero ser optimista y pensar que bueno, el comercio seguirá funcionando y estabilizado, pero la liberalización desde luego no será la panacea. Además de ser una medida que nadie ha pedido: ni el consumidor, ni por supuesto el comercio.

¿A qué cree que viene, entonces?
-A que probablemente alguien ha pensado que esto puede significar un impulso económico. Desde luego si alguien lo piensa lo hace ya

no equivocadamente, sino sin información. Nosotros al político lo primero que le pedimos es sentido común y que baje al pie de la calle para ver qué pasa. No lo digo en contra de este gobierno ni de ninguno anterior, sino en general.

¿Pero el comercio debería reinventarse?

-El comercio y todo, ojo. Esta crisis ha sido un toque de atención a todos los sectores productivos. Hay que hacer las cosas de distinta manera; se jugaba con muchos elementos que no estaban en torno a la producción, y no quiero entrar en derroteros sobre la forma de funcionamiento de las empresas. Pero hay que cambiar. Reinventarnos, y cada uno en su profesión: los periodistas también en la suya. Porque la sociedad va más rápido de lo que parece, y aquí ha habido una serie de toques que afecta a todo. Si es cierto que Pontevedra tiene una pequeña ventaja en el sector comercial: no tiene grandes áreas comerciales en el entorno. Eso hay que aprovecharlo.

¿En cuánto tiempo?

-Va a llevar tiempo porque reactivar el consumo va a tardar. Ojalá se reviva cuanto antes, pero tal y como están las cosas, cuando el que marca las pautas es Don Dine-

Liberalización de horarios

■ No es la panacea. Además de ser una medida que nadie ha pedido: ni el consumidor ni el comercio»

Funcionarios

■ La supresión de la paga de Navidad e va a acusar muchísimo. La tradición es consumir en esas fechas»

Querrela en la Cámara

■ Son cuestiones personales sobre las que los organismos estamos muy por encima»

ro, pues hay que esperar.

La merma salarial de los funcionarios en una ciudad funcionario-dependiente sí que va a dejar una huella sensible en el consumo.

-Desde luego. Esta es una ciudad con una masa funcional muy grande. Hay que pensar también que la paga extra de julio se dedica más a las vacaciones, a viajar, y la paga extra de Navidad ha sido mucho más para comprar en la ciudad, para consumir en el comercio. Y claro que la tradición nos ha acostumbrado a consumir en Navidad, por eso se va a notar mucho, sí. Lo que está claro es que al pasar estos meses quedaremos vacunados; si aguantamos, saldremos.

Hay una fórmula con la que no se da y es la de atraer inversión a la ciudad, a fortificar el tejido empresarial. Y cada vez se va más gente a buscarse la vida fuera. Es una sangría continua. Que siempre ha habido pero que ahora se acentúa de forma severa.

-Tampoco es un mal endémico de Pontevedra y la comarca. Esto está pasando en toda España. La sociedad se ha gastado unas cantidades ingentes en formar a sus ciudadanos en unos niveles muy altos y esos ciudadanos se van a otros países que los reciben y se aprovechan de sus conocimientos. Esto es lo triste, también. Esperemos que algún día esto dé la vuelta, haya reversión, pero no es algo especial de Pontevedra. Y aunque sé que es difícil hablar en positivo en estos tiempos, hay que resistir y aguantar el tiempo que nos quede con esto encima.

Llevamos cuatro años de crisis.

-El año que viene se empezará a crecer, y si no habrá que pensar en otro tipo de soluciones.

Las medidas del Gobierno van dirigidas a apretar al ciudadano y poner en marcha poco menos que una economía de guerra. Así no se gasta.

-Ese es el problema. Yo entiendo que hay un déficit que venimos arrastrando y que es tremendo, que ha generado un agujero, pero frenar ese déficit no tiene por qué hacerse de cualquier forma, por ejemplo cortar el gasto. Aquí está

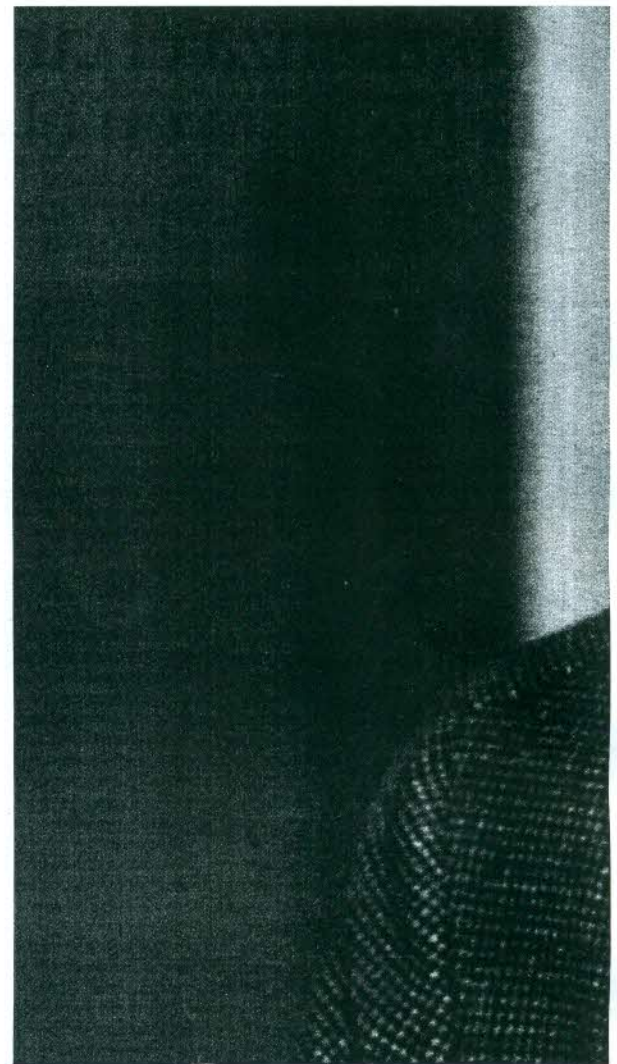

fallando un ministerio clave, que es el de Trabajo. Si el anterior fue desastroso, éste le está siguiendo la línea. Hay medidas que ya están inventadas y que han funcionado de maravilla en otros tiempos, similares a las actuales, ¿y por qué no van a funcionar hoy?

¿Puede explicarse?

-No voy a resolver el problema, pero sí a mí un desempleado me cuesta un dinero importante cada mes, si yo subvencio a quien me quite un desempleado de esa lista, con una parte de lo que yo tengo que pagar en prestación de desempleo, ya estoy ahorrando dinero. Y coloco a una persona, arreglo un problema social y meto en el mercado un nuevo elemento generador de riqueza. Mato muchos pájaros del mismo tiro. Lo que hay que hacer ahora es generar riqueza, y la riqueza se genera con el trabajo, no de otro modo.

¿Cómo se está enfrentando la propia Aempe a la crisis? Cuanto menos empresas, menos socios: ¿es posible que el colectivo no llegue a ser viable?

-No, es verdad que han cerrado algunas empresas pero el número de asociados es equilibrado, y yo espero que en un futuro no muy

lejano se incrementará. Las sinergias ahora son lo importante. Y aunque eso hasta ahora se tuvo quizás menos en cuenta, yo ahora no debo de mirar al compañero que se dedica a lo mismo que yo como competidor. Tengo que mirarlo como a un aliado. Esa mentalidad es difícil en algunos casos pero necesaria. Y a partir de ese momento nos haremos más fuertes. En Pontevedra el comercio lo está pasando mal, pero hay ciudades en donde se está pasando peor. En A Coruña y Vigo, por ejemplo, está escapando de la ciudad por las grandes áreas.

Acerca de esas sinergias que dice, incluso solidaridad, ustedes, la Asociación de Jóvenes Empresarios (Aje) y la Cámara se reúnen la próxima semana con el Concello de Pontevedra.

-Tenemos una línea de trabajo muy importante, desde luego. Y no nos olvidemos de Zona Monumental, con la que tenemos también mucha afinidad. Necesitamos unir fuerzas porque no estamos en un campeonato y estamos condenados a ayudarnos entre todos.

No sé si se ve con inquietud desde Aempe la querrela contra la secretaría de la Cámara de Comercio.

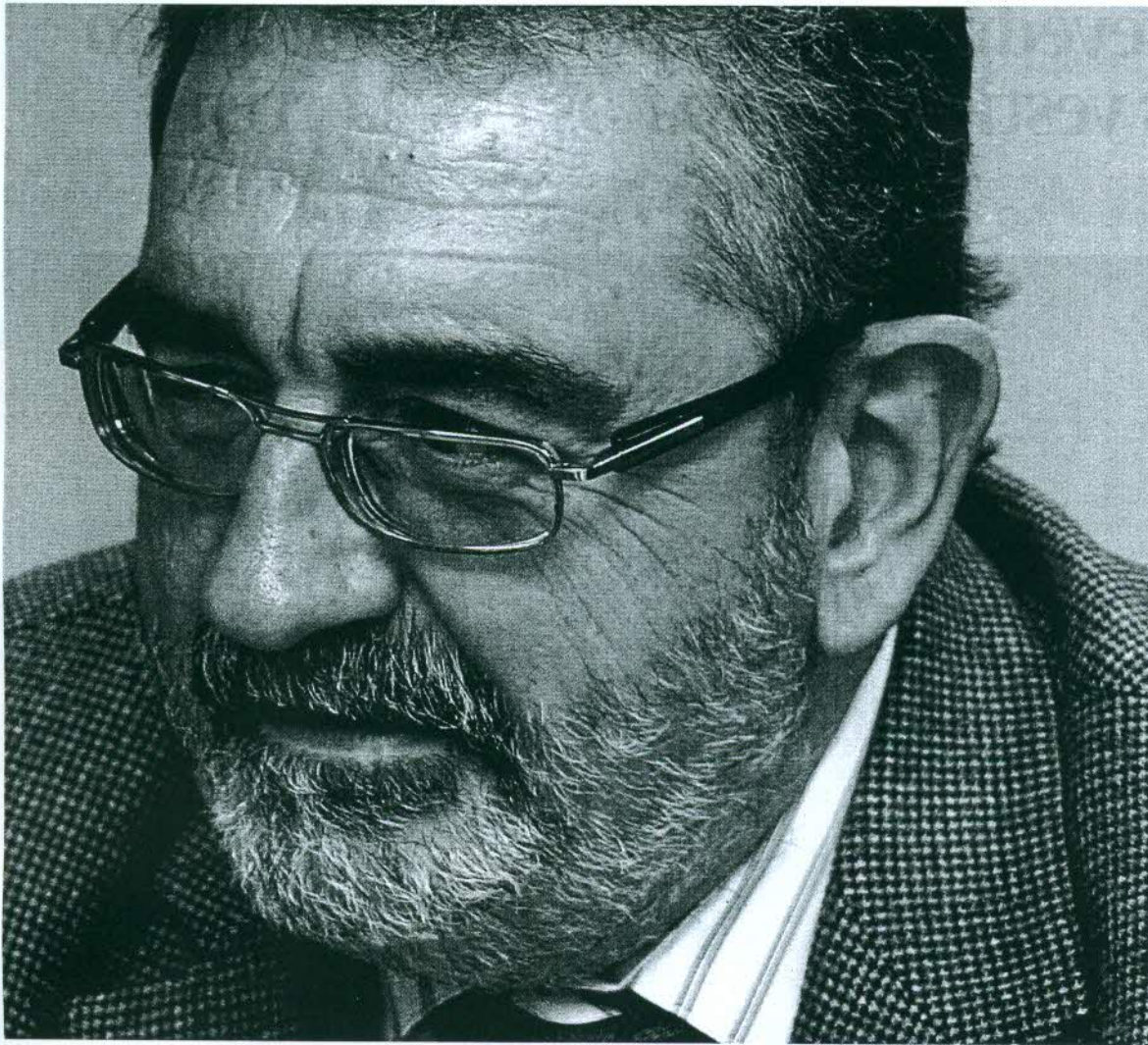

¿Podría salpicar esto a nivel de imagen al resto de colectivos empresariales?

-Yo pienso que no. Eso se resolverá de una forma u otra, como proceda. Tengo la información que dan los periódicos y no quiero entrar en un tema delicado para la Cámara. Y no entiendo que deba perjudicar a nadie. Son cuestiones personales, muy puntuales, sobre las que los organismos estamos muy por encima. No se puede juzgar a una entidad por una persona, y ojo, sin entrar a juzgar a esa persona, que ya se verá lo que ocurre.

¿Usted cree que la salida de Ence es buena o mala para la ciudad? La empresa parece adquirir posición de fuerza debido a la coyuntura económica.

-Ence es una de las empresas más potentes que hay en nuestro entorno. Pero ya no es eso: son puestos de trabajo que hay ahí. Los intereses que pueda tener la empresa en la crisis mí se me escapan, pero por parte de Aempe desde luego que queremos que Ence siga. Cómo y dónde se nos escapa a nosotros, y quienes tienen que dar esa solución son otros. Y sería una mala noticia si cualquier día nos encontramos con la esquila de Celulosas.

«¿Huelgas? Yo creo que ya estamos un poquito cansados todos»

«Feijóo está siendo bueno para Galicia. Es un tecnócrata»

¿El adelanto electoral genera estabilidad?

-Es oportuno. Si se puede mermar el coste de la campaña haciéndola coincidir con la del País Vasco, mejor. Y más importante que esto es el tema de los presupuestos. Si un gobierno tiene que aprobar un presupuesto que en unos meses va a tener que gestionar otro partido, si esto ocurre, se produciría una situación muy compleja que debería preverse. Así que me parece lógico que quien vaya a gobernar pueda confeccionar los números.

¿Está siendo bueno Feijóo para Galicia?

-Para mí, sí. Incluso ha habido medidas que se han tomado en Galicia que se están exportando fuera. Es un hombre muy técnico, podría calificarse como tec-

nócrata, y su gobierno es de ese estilo. La política es la política y lógicamente cada partido aplica la suya propia, pero en Galicia a nosotros podemos quejar.

¿Y en Pontevedra?

-¿Me estás preguntando por el Bloque, no? Pues tampoco lo están haciendo tan mal. Aquí no se trata de colores políticos. Si lo haces bien lo haces bien, y punto. ¿Qué lo puedes hacer mucho mejor? Pues sí. Pero todos. Y bueno, tenemos una ciudad que es mejorable, pero el gobierno no lo está haciendo mal. ¡Y no quiero contentar a tirios y troyanos!

Bueno, ha sido más tibio con el Gobierno local que con la Xunta.

¿Perdón?

Que no creo que haya contentado a todos porque ha parecido más tibio su entusiasmo por el Gobierno

local de Pontevedra. Como más matizado, ¿no?

-No, a ver. Desde la perspectiva de Aempe estamos muy satisfechos con el funcionamiento del Concello. Y bueno, hay críticas para todo, pero digo yo que puedo hablar bien de la Xunta y del Concello, o no bien, pero independientemente de quien gobierna. Tengo que ser realista. Y además hablo como presidente de Aempe, así que represento a un colectivo muy variopinto políticamente.

¿Teme un otoño conflictivo de agitación sindical?

-Si se produce, desde luego que no va a ser bueno. Yo creo que ya estamos un poquito cansados todos. No no discuto una manifestación, pero las huelgas en este momento lo único que hacen es clavarnos una espadita más.

Pontevedra. 02.09.2012
NON QUEDES NO SOFÁ

Artes o Exposición 'Do final e do comezo'

'Do final e do comezo' é o título da exposición que permanece aberta no Pazo da Cultura con obras de alumnos de Belas Artes. Hoxe é o último día de visita.

Pontevedra. Pazo da Cultura



Turismo o Xornadas de visitas guiadas

O Concello de Pontevedra organiza tódolos días visitas guiadas pola zona monumental. Os domingos parten ás 11.30 horas da Casa da Luz. O prezo varía entre 3 e 5 euros.

Pontevedra. 11.30. Casa da Luz



Cultura o Club de biblioteca

A Biblioteca Pública de Pontevedra pon en marcha unha nova etapa dos seus clubs de lectura, que comenzarán en outubro. Inscripcions a partir do 10 de setembro na biblioteca o por teléfono.

Pontevedra. Biblioteca Publica



Deportes o II Open de Tenis do Xamón

A Cañiza celebra este fin de semana o seu II Open de Tenis do Xamón. Información e inscrición no Ximnasio Municipal.

A Cañiza. Ximnasio Municipal

FARMACIAS DE GUARDIA

PONTEVEDRA

DIURNAS: De 9.30 a 22.00 horas

► Martín- Maniño, Benito Corbal, 50. ► D. Teresa Casas- Arruti, Rosalla de Castro, 7. ► Susana Bamonde De Espoza, Loureiro Crespo, 19.

NOCTURNA: De 22.00 a 09.30 horas

► J. María Mosquera Viteiz, Real, 34.

POIO

DIURNA: De 9.30 a 22.00 horas

► Ana Mª Rodríguez Vaamonde, Porteliña, 10- S. Salvador.

CENTROS MÉDICOS

► De 08.30 a 22.00 horas: Centro Médico Climenova, Plaza de Barcelos, 25. Teléfonos 986 856 900 - 986 856 962.

Servicio permanente: Clínica San Sebastián, Benito Corbal, 24-26. Teléfono 986 867 890. ► Pontevedra-Salud-Adeslas Plaza de Barcelos, 25 Telf.: 986 865 400.

PRACTICANTES

► Pontevedra-Salud-Adeslas Plaza de Barcelos, 25 Telf.: 986 865 400.